朝鮮日報 朝刊 夕朝刊十二面

社說

政治體制의 强化
新政黨運動의 展望

一

帝國當面의 最大課題가 支那事變處理에 있음은 勿論이다 여기에 政治體制의 再組織乃至强化問題가 힘차게 高調되는 所以가 있다 事變處理에 있어서 强力的인 政治가 必要하다함은 內外政이 一般이다 그러나 國內事情과 또 內政이 外政의 基幹이 된다는 事實을 생각할때 무엇보다도 먼저 國內體制가 問題되지 않을수 없음을 알수 있다

二

도리켜 現下의 政治體制를 살펴보면 組織的인 政治中樞가 缺如되어 있다고 할것이다

獨、適當한條件으로 英佛에 媾和를 强要?
不應時에는 伊太利도 參戰乎

總長宮御祝電
重慶連續空爆에

瑞西政府、獨伊의 最後通牒說否定

米大統領 和平工作續行

在佛伊記者撤退
十日以內에伊參戰?

木戶內府親任式
昨日午後三時擧行

湯淺氏에 前官禮遇

湯淺內府에 爵位를下賜

褒章下賜

駐蘇米大使 모로토프委員訪問

軍擴熱昂揚은 一種의 選擧對策

米國軍擴豫算 又復七億弗要求

木戶內府略歷

謹嚴精勵의 湯淺倉平氏

內府更迭事情

南總督厚相訪問

프란도르戰線 終幕?

海空軍의 掩護下에
英國派遣軍續續歸還

降服한白軍 近近解隊歸鄕乎

秘露國政府 新規渡港者認許

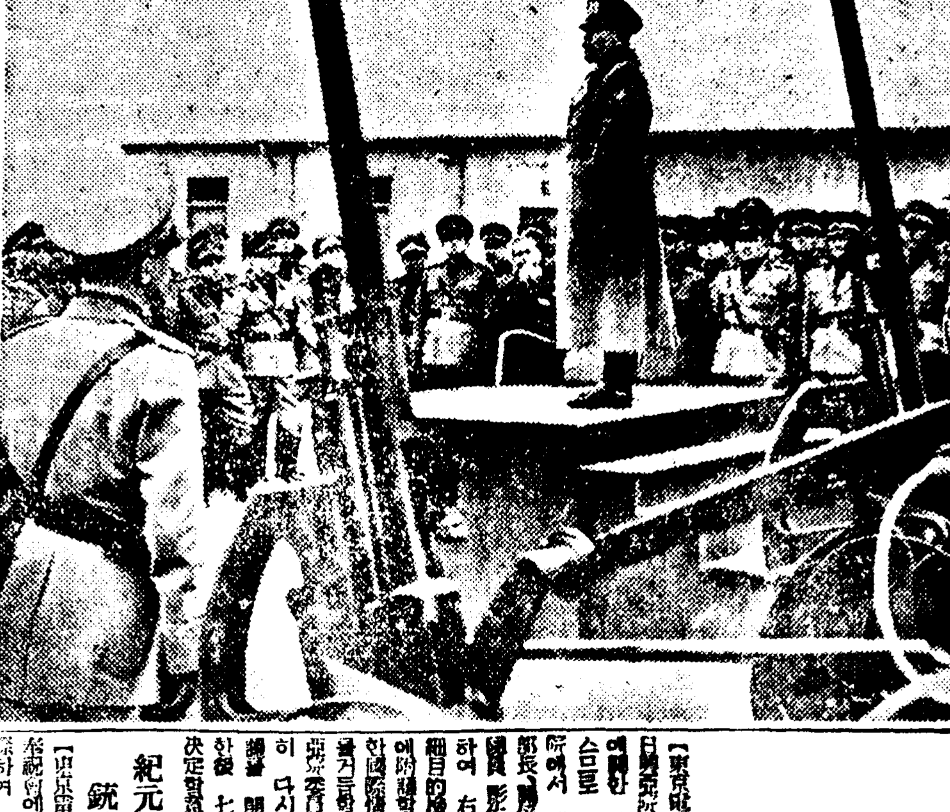

大砲를 左右에 두고 伊首相 將兵에게 戰爭을 警告하야 演說

日支國交調整條項
七日閣議에 附議決定

紀元二千六百年奉祝 銃後奉公期誓大會

海南島全島掃蕩
陸海空軍完全協力下에

張自忠戰死를 重慶側確認

米政府、南米에서 獨勢力驅逐企圖

英空軍活躍狀況

于先巴里攻略?
獨軍의 今後作戰

白耳義議會 國王糺彈決議採擇

北京蘇聯大使館閉鎖

恐怖에 싸인 倫敦市民

感慨는 無量
土師盛貞氏 退任談

聯合軍
洪水作戰利用
大部隊後退에 成功

食糧分散貯藏等
英政府非常對策講究

慈雨全域에均霑

모짜리물은充足!

農家에선벌써가래질準備

지난 어제(三一日)부터 서북조선일대에 나리기시작한 비는 삼십일일에는 전남(全南) 경남(慶南)에 이동하여 나리엇고 경남해안지방에는 밤늦도록 비가나리고잇다 그리하여 전조선적으로 모짜리물은 풍족하게되엇스며 보리가를것은 풍작이 될것이라 이번비에 대하여 총독부 농림국 이등(伊藤)기사의 말을들으면 다음과갓다

魔障인稻熱病 驅除에十分用意必要

伊藤技師談

모짜리물은 이번에 온비로서 완전이 충족한데 유월중에 적당이 비가오면 모내는것도순조롭게진행될것이다 이번비로 말미암아 이후의 변동사에잇서서 주의하여야할것을 두어서너가지 말하고자한다

물모(水苗)는 지난이십칠일까지 비가오지아니하여 그발육이 어제되엇섯는데 이번비로말미암아 급속히 발육될것이다 따라서 비료를 적당히 주어야한다 그리고 비료를너머만이 주어서 도열병(稻熱病)이 발생되지안토록주의하여야한다 건묘(乾苗)는금년에 일만천정보를 설치하엿는데 이번에온 비때문에 단단하여지므로 깁흘때주어서모가 잘자라도록하여야한다 그리고 물근거름을 가감하여주어야한다

물모와건모에 다가치주의할것은 모가 두어서너치 자라면 병을 구제하여야한다 모에대하여는 「구벌이드」를 뿌리어 도열병에대하여서도 어제할필요가잇다 즉 이번에 나린 비를 이용하여 가래질을하고 또한 논둑을 잘쌓져 이후부터나리는 비를 한방울도 새지안토록 주의하여 물을 충분이 저장하여두고 모냄을준비하는것이 제일필요한것이다

慈雨、三南에均霑!

慶北에相當雨量

盈德의九十미리가最多!

【慶北支社發】 지난달이십팔일부터 서북조선일대에 나리기시작한비는 삼십일일에 이르러서 남조선으로 이동하여 경북 경남 전남지방에서도 나리기시작되엇다함은 기보한바이데 비는 아직까지 계속하여나리고잇슬뿐아니라 비가 상당히만이 와서 경북지방에는 십삼미리내지 십육미리의우량이 나렷는데 일일정오까지의 경북각지방의 강우량을보면 다음과갓다

大邱	二七·七미리
慶州	一四·七
英陽	五七·二
義城	一五·三
尙州	五三·四
奉化	五七·七
星州	一八·八
高靈	二九·一
盈德	九〇
淸道	三三·九
善山	一四·四
迎日	五一
金泉	三七
榮州	五五
安東	四七

年事를樂觀

中央氣象台의"保證"

【仁川】오래동안 가믈이계속하여 비나리기를고대하든차에 지난달이십칠일부터 중부이북에는 때때로 소낙비가시작하다가 조선남부에는 지난삼십일이후 비가나리어 [illegible] 각지에는 일제히 [illegible] 어서 해갈이되엇다 그런데 인천기상대(氣象臺)에서 일일정오에 발표한바에의하면 [illegible]

行旅屍兩件

거리에 버려진 두나그내의 시체 [illegible]

龍山工兵聯隊

廣州서築城演習開始

룡산공병련대에서는 이일부터 경기도광주(廣州)에서 축성연습(築城演習)을 하기로되엇다

稅吏大瀆職事件

豫審終結、三十五名有罪로決定

장안의 양조업자들로 각시감 대동직사건은 작년 경기도 경찰부의 손으로 [illegible] 유죄로 결정하여 [illegible]

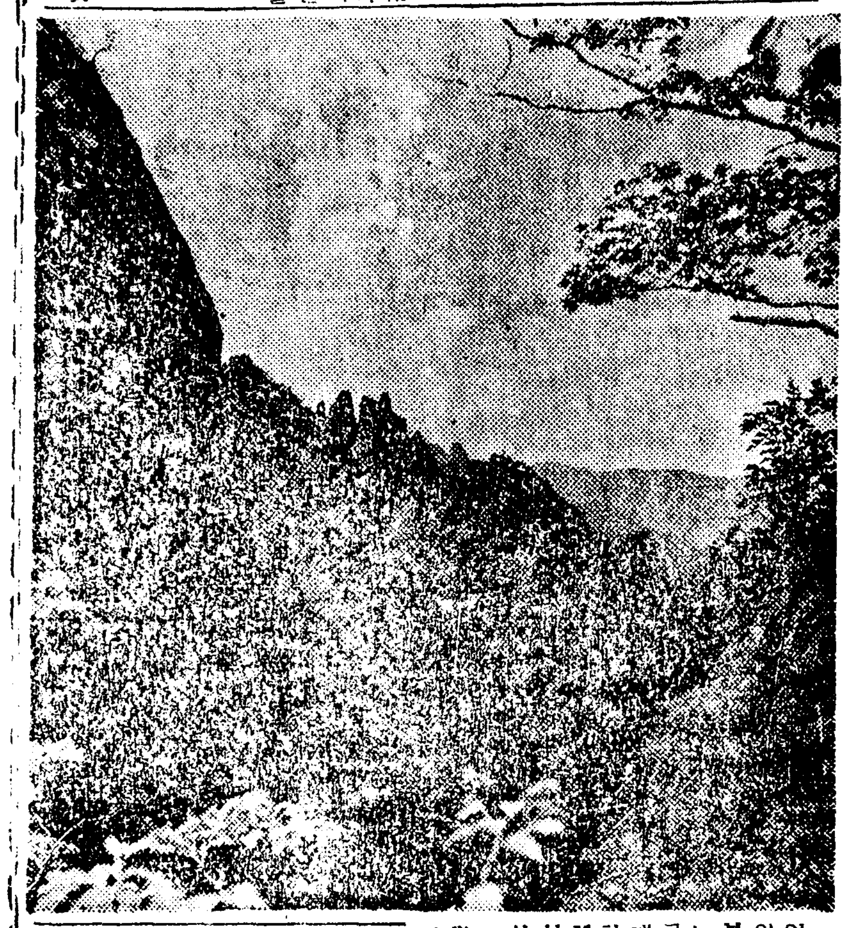

本社主催 第五回 山岳探勝來七月下旬에決行

奇岩、飛瀑、名刹의勝地 襄陽"雪嶽山"으로決定

募集團員二十五名【詳細追後發表】

소금강인 풍경을 버리고 더욱 노괴한 금강산에 비할만한 설악(雪嶽)이 잇서 [illegible]

(사진은 설악산의 일부=朝鮮總督府令檢閱濟)

麥作은豐年

立山技師談

이번비로하여 보리는 풍작 [illegible]

京師生入營訓練

경성 [illegible]

患者全部救出

大邱東山醫院火災鎭火…損害十萬圓

【慶北支社發】=속보=일일오전 [illegible]

學生馬術大會

今日朝鮮豫選

전일본 학생마술대회 조선예선대회는 이일 오전열시부터 용산기병 연대영정에서 거행하기로되엇다

日曜講話

◇中央禮拜堂 午前十時半 예수의女性觀 沈明燮 氏
◇貞洞第一禮拜堂 午前十一時 [illegible]
◇天然町石橋敎會 午前十一時 [illegible]
◇中央基督敎靑年會 午後二時 [illegible]
◇三淸町敎會 午前十一時 [illegible]
◇仁川松峴町敎會 午前十一時 [illegible]
◇仁川大和町敎會 午前十時 [illegible]

曆

六月二日(日曜日)陰四月二十七日 干支=丙子 日出=午前五時 [illegible]

今日天氣…曇一時晴

내놓는「裏」과「表」 裏表兩面 (五)

땅재주를넘는砂糖

물탄술이나마안먹고못박이는愛酒黨

金砂糖篇

사탕이 통분리 [illegible]

强豪十八個校參加 中等陸上對校大會

徽文、培材가最高得點

朝鮮學生陸上競技聯盟主催 第七回朝鮮中等學校陸上競技對校選手權大會는 昨六月一日 午後二時부터 京城運動場에서 [illegible]

學生籠球리그

今日延普專決勝擧行

實業庭球리그

殖銀軍이優勝

實業野球리그

殖銀對鐵道無勝負

中等職員懇親庭球

來十六日에擧行

早慶第一回戰

早大軍이先勝

職業野球리그戰績

今日의運動

姙産婦와小兒榮養不良에 效果 本位 精力減退와老衰萎縮에

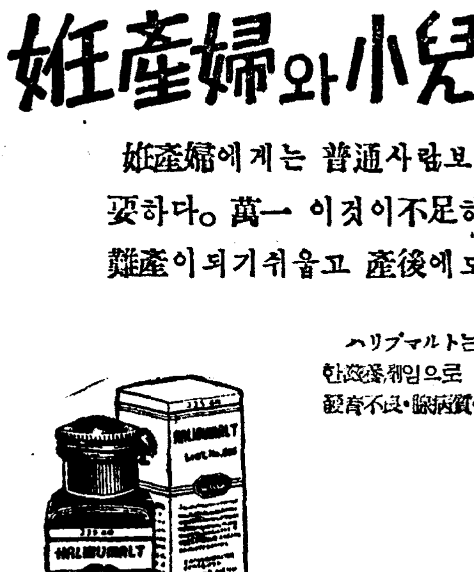

姙産婦에게는 普通사람보다 ビタミン과鐵의補給이絶對로必要하다。萬一 이것이不足하면貧血·脚氣·心臟衰弱뿐만아니라 難産이되기쉬웁고 産後에도 母乳不足等으로苦生하게된다。

ハリブマルト는 ビタミン各種과鐵·マンガン等을 含有한滋養劑임으로 姙産婦에게조흘뿐아니라 小兒榮養不良과 發育不良·腺病質·食慾不振·榮養障碍等에應하야有効하다。

適應症 榮養障碍·貧血症·小兒發育不良·婦人乳汁不足·腺病質·産前産後·食慾減退·病後恢復期

包裝 335瓦 1000瓦

ハリブマルト

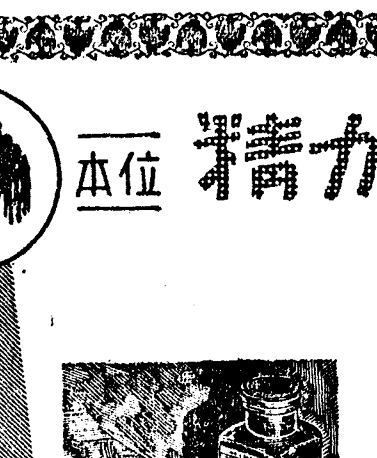

누구나 初老期를當하게되면 自然精力이減退되어 倦怠疲勞·神經衰弱·不眠症·記憶力減退等 여러가지한 심스러운病症이낫타난다。이것은 即ホルモン이不足한關係이다。

オルキモン은 强力男性ホルモン劑로서 普通市販에나오는一時的性刺戟劑와는 달러一方性力을强하게하는同時에身體의老衰萎縮을防止하고 靑春期를다시찻게한다。

適應症 生殖機能障碍·神經衰弱·勃起力減退·早漏·精力減退·遺精·老衰萎縮·生殖器發育不全等

包裝 內服 40カプセル 100カプセル 注射 6管 12管 50管

オルキモン

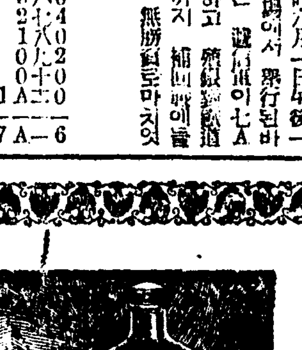

UZ-403

기침과담에

コフシロツプ는 多年間全國大小病院에서愛用해온담과기침藥으로서 다른種類의기침藥과달러劇藥或은 麻醉成分을조곰도含有치안엇슴으로安心하고먹을수잇다。또한藥맛이美快함으로 藥을실혀하는어린兒孩도즐거하고먹게되엇다。

包裝 120瓦(家庭用) 475瓦(病院用) 1900瓦(病院用) 3785瓦(病院用)

コフシロツプ

株式會社 柳韓洋行 京城·大連·米國紐育·天津·臺北 (全國有名藥房販賣)

中部版

物資需給을調整코저 經濟統制協力會創立

開城五十名商業代表總加入

【開城】상품의 비밀거래가심하여 일용물자가 결핍하며 따라서 그리면에는 폭리를마음대로하는 경향이잇는데 이때 이런 개성상공회의소 손(孫)회두는 대중생활의 안정을 꾀하기 위해서는 무엇보다 당업자의 협력을구해서 높까롭제의 상업도덕을 지키도록해야겟다는 취지에서 부내사십칠종의 업태별조합대표를 일당에소집해가지고 개성경제통제협력회(開城經濟統制協力會)를 조직하게되엇다 따라지난삼십일오후두시부내고려청년회관(高麗靑年會館)대강당에서는 대표와각계유지등 오십여명이열석한가운데 손홍준(孫洪駿)씨사회로 동회는탄생을보게되엇다 순서에잇서서 경제통제협력회의설치요령에대한 취지와 규약심의가잇섯는데 이어 역원선거와 참여위원(參與委員)의 선거가잇섯는데 다음제씨가선거되엇다

▲會長=孫洪駿 ▲副會長 金日永 ▲常任委員=孫洪駿、金鍾鶴 …

咸興에狂犬禍 豫防注射急施行

【咸興支社發】함흥에 맹견화! … 지금까지 …

▲施行日 六月五日 沙浦 … 本町 … 六月六日 …

私財千圓惠擲코 校舍新築에活動

仁川李任順孃의篤志

【仁川】 … 산아동 이십여명을 모아서가르쳐오다가 … 교실을 만들어 … 명을 모아 … 현재는 … 백여명이나되며 … 비분으로 … 자기의사재로 … 교사를 신축하려고 …

仁川府에農會設置

生產力擴充圖謀코저

【仁川】인천부과 지난사월일일부터 부천군(富川郡)에서 부구역에 편입되어 농가가상당히 만흠으로 농작물의 수확을 만히하기위하여 그지도기관으로부터 농회를설치하고 전업기술자를배치하여 농가의수입을 조토록하려고 지난일일오전열시부터 부청회의실에서 영정(永井)부윤이하 관계자가모여 농회창립총회를 개최하고 그농회에서는 농작물 양잠, 양돈, 가마니등 농가에서하는일을 총괄하여 그기구는 부 군농회와가치 하게되엇다 그리고기수(技手)지도원(指導員)등도 증원시켜서 생산력확충에 매진하여 농민층에도 이익이되리라한다

砂糖配給不圓滑로 府內氷菓商이激減

比前年同期百名減少

【仁川】설탕배급이 전연두절상태이므로 각과자상들은 비명을부르짓고 잇는이때 요즘은날세도 더워서 여름가호로바꾸어지자폭염의 총아인『아이스캐기』가벌써 거리로진출하나 설탕이업서서 만들지도못하는데 인천서위생계의조사한바에의하면 작년동기와 비교하면 허가를 마터간건수가 폭술어들어 일일현재이십명밧게안된다 작년은 유월일일에 일백이십사명이나 되는데 금년은 작년의 십분지일밧게안된다고한다

鳳山面創氏者 一千三百件

【鳳山】황기이천육백년을 마지하며 조선인에게도 내지식씨창씨제도가 설치되자 …

【仁川】 … 記

諮問第一號 昭和十五年度戶別稅等級別賦課額決定의件

諮問第二號 昭和十五年度戶別附加稅課率決定의件

諮問第三號 昭和十五年度戶別稅等級及賦課額에對한新納稅義務者發生年度割合에는 左記의依하기로함

記

賦課期日經過後新納稅義務의發生한者에 等級賦課額決定은面長이面協議會의諮問을 經치안코 專決케로함

행하엿는데 해원이백명이상이출석가맹하엿다 정완역(鄭完烴)씨의 개회사 박이수(朴仁秀)씨의 지부결성 경과보고를 부산(釜山)여항회본부회장인 부산부의영전사랑(永田三郞)씨의 축지설명 이잇슨후 초대지부장이된 최유산(崔有山)씨의인사말과 해원양성과보도에대한 포부의설명이잇고 내비중사로데일회사(南一會社)전무광사성진(光山聖振)씨와 해사출장소기수말원(末原)씨, 경찰서축사로 …

萬升面協議會

【禮山】충남예산군 만승면(萬升面)에서는 지난삼십일만승면의회를개최한바 당일면협의원전부참석하여다음사항을 신중협의하고 동일산회하엿는데 협의사항은 다음과가다고한다

海員聯合會 木浦支部發會式

【木浦】 본보에 기보한바와가치 해원연합회(海員聯合會)목포지부회의 결성식을 지난오월삼십일오후세시목포공회당에서 거행하엿는데 …

配給圓滑期코저 綿布小賣商組組織

楊州郡布木商들網羅

【楊州】가정의필수품으로 여지고 배급의원활을기하게되어 지나목포면포(綿布)의수급이 원활치못하여 특히농촌의비난이 적지안흔바 어번 도면포배급조합(道綿布配給組合)과 연락을도모하여 양주군면포소매상조합을 조직하고 조합원과의원은 다음과갓다

▲組合長 元川滿極 ▲副組合長 宋炳益 ▲理事 甲榮植 東仁泰 ▲監事 淸和產業組合理事 ▲組合員 議政府 宋炳益 宇日 永昌 大興 讓政 德興 丸興 各商店 …

大火罹災民救濟

日用品代로每戶十五圓式

咸興府復興事務局서分給

【咸南支社發】함남부대화회의구제금(救濟金)은 변인 모아들어오고잇는데 부부흥사무국에서는그구제금가운데서 위선제일차로주일내 극비한 이재자들에게 『세수대야』『차기(茶器)』『사탕(砂糖)』의류(衣類)등 일용필수품을 사게하기위하여 십오원씩을 노나주기로되엇다

時局映寫會開催

【禮山】지난삼십일 만승소학교정(萬升小學校庭)에서 본도지방과(地方課)주최로 시국영사회를개최한바 당야에 운집한면민들은 …

忠南貯蓄奬勵 委員會開催

【忠南支社發】금번도에 주남도표액 일억만원 … 구매만원으로 … 원은 …

本社永登浦支局主催 畿湖蹴球大會

放鶴台運動場서開幕

본사영등포지국주최 제칠회기호축구대회(第七回畿湖蹴球大會)는 작일일오후 한시부터 영등포방학대운동장에서 참가단체 마다 …

【第一回戰】

杉山 3 (2-0, 1-0) 0 東新

龍仁 2 (2-0, 0-0) 0 旭町

廣州 4 (2-0, 2-0) 0 城南

杉山 2 (2-0, 0-1) 1 孝勝

白虎 1 (0-0, 1-0) 0 陽谷

咸南北防空訓練

元山서諸般準備에奔忙

【元山】 유월육일부터 일주일간 … 방공훈련을 …

誘拐魔逮捕

【全北支社發】 …

카-바이트關取引

【慶南支社發】 …

各町總代를召集코 旱害對策協議會開催

三十日大田府會議室에서

【忠南支社發】 대전부에서는 …

十一名妓選拔 歌舞修業證授與

【全北支社發】 전주권번에서는 …

配給組의精、玄米 千六百石도燒失

木浦祝町의大火詳報

【木浦】 기보 지난이십구일오후 …

兒童의"벤또"를通해 混食狀況을調査

江原道學務課에서

【春川】 강원도학무과에서 …

쌀사러왓다가 他家에서解産

【晉陽】 …

盜難事件이頻頻

【槐山】 괴산군 …

赤痢發生原因은 不良氷菓의所致

仁川署業者들을團束

【仁川】 인천서위생계에서는 …

馬山洋服商組合 商議에서結成式

【馬山】 마산양복상조합은 …

文川郡에서도 米傳票制實施

【新昌】 …

忠北產業部長 蠶業狀況視察

【忠北支社發】 충북산업부장 송본(松本)씨는 …

九十餘戶貧民에 金一圓式分給

【錦州】 …

內鮮鑛業從業員 國防獻金

【忠北支社發】 …

忠北一帶에甘雨

그러나浥塵程度에不過

【忠北支社發】 …

▲三十日午前十時現在 ▲淸州 一、五미리 ▲槐山 七、〇 ▲忠州 一、五 ▲陰城 一〇、五 ▲堤川 一、〇

榮州東部小學開校

【榮州】 …

資源回收座談會 羅州郡서開催

【羅州】 …

膓窒扶斯 豫防注射施行

【安東】 …

忠北綠肥品評會 各郡에審查實施

【忠北支社發】 …

初夏溪谷 (寶 基)

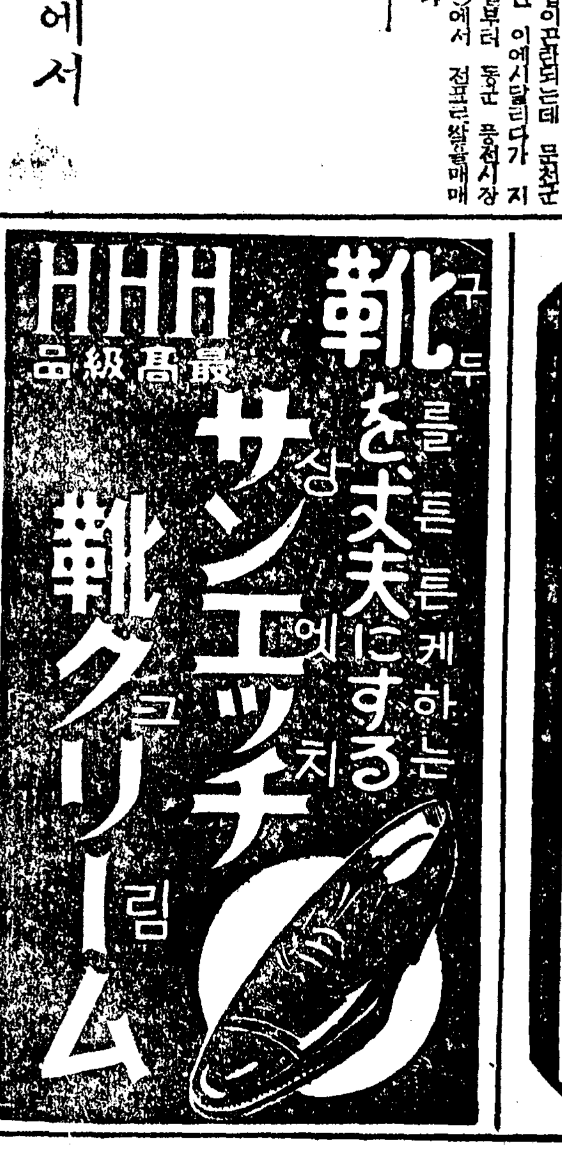

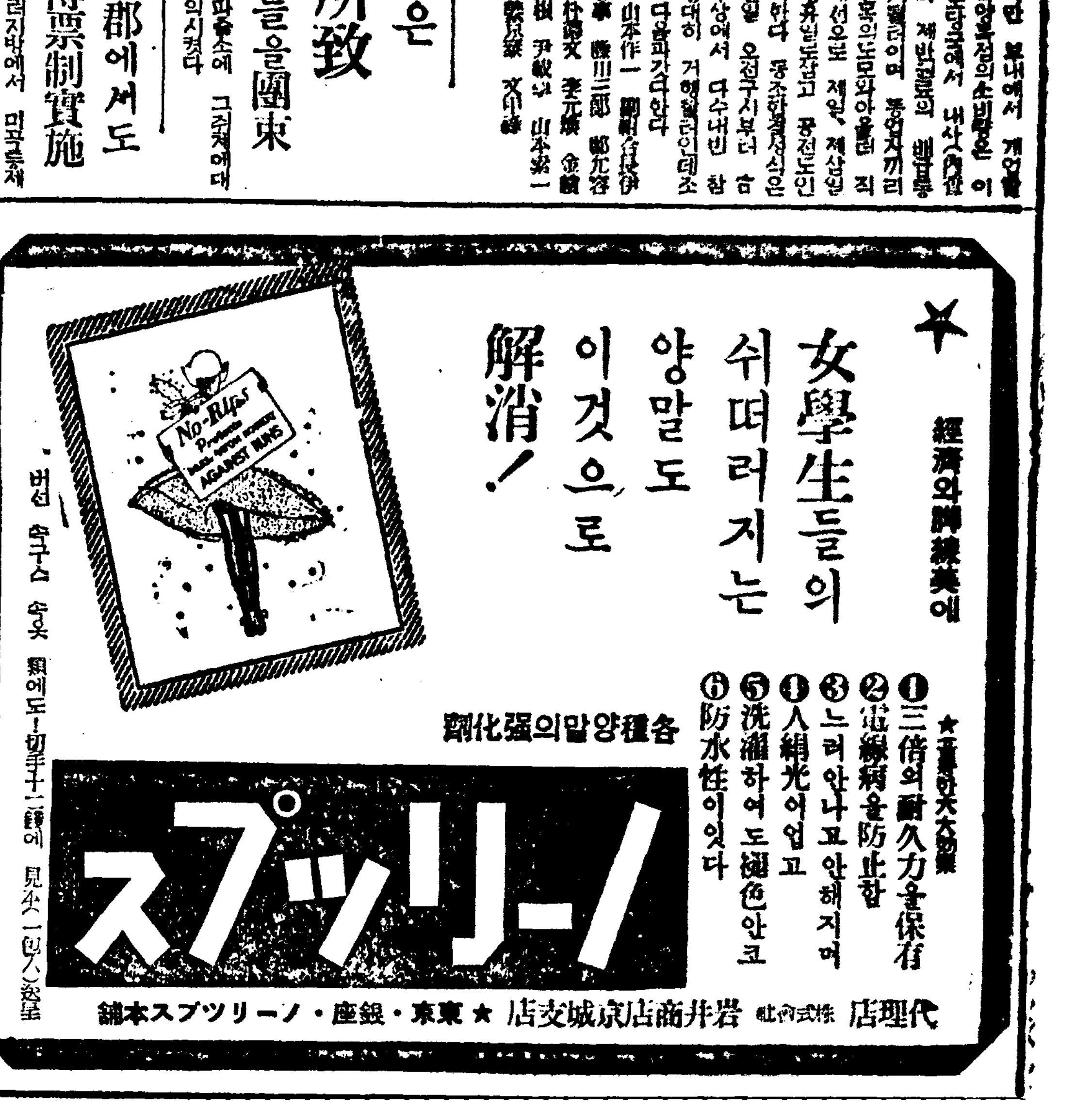

長篇小說

青春茂盛 (69)

李泰俊 作
玄雄 畵

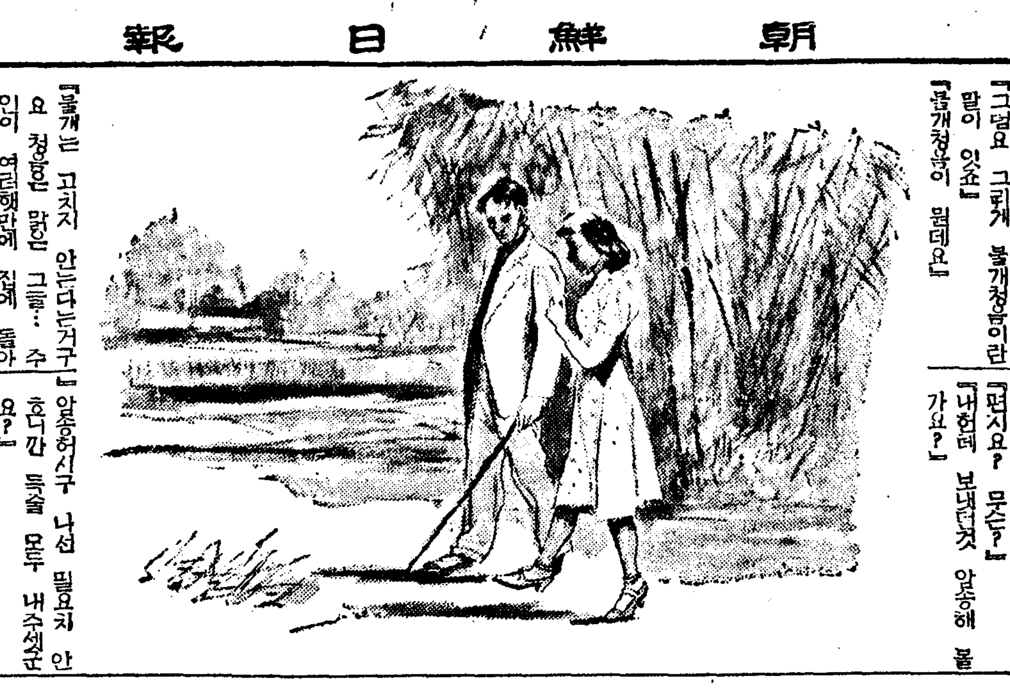

다시붙나비(七)

은심이가 여메 오자 치원은 걷기 시작하다。가즈런히、그러나 사람 하나쯤 가운데로 빠져나갈만한 새이를 유지하면서。대밧머리에 이르든지 시원한 바람이 우수수 풍긴다。

『어쩌! 전 참대밧 여기와첨봐요』

은심은 아모런치도 안흔명랑한 목소리다。

치원은 얼른 은심을 처다본다。

목소리뿐 아니라 얼골도 씨슨듯하다。

치원는 자기는 너머나 우울한 얼골임을 얼른 느끼고 고친다。

『참 시원해 뵈지오』

『그러게요! 겨울에도 이러케 퍼런가요?』

『그럼요 그러게 볼개청춘이란 말이 잇죠』

『볼개청춘이 뭔데요』

『볼개는 고치지 안는다는거구요 청춘은 맑은 그늘… 주인이 여러햇만에 집에 돌아오니 변해진게 만흔데 참대만은 푸른채、예전 그모양대로 기다려줫다는 글구지오』

『……』

은심은 가슴에 참대잎히 와찌르는것 가득 차고 따끔함을 느낀다。

우연히 나온 말이나 자기의 변한 태도를 풍자하는것 가터서다。

한참 다시 잠잠히 것는다。

누러케 패인 보리밧이 나오고 맑은 물이 뿌듯이 흘러가는도랑이 나오고、한적한 농가가보히고、울창한 잡목숲이 적(산)처럼 군데 군데 모히서고、그리고 구름이 탐스럽게 피여오른다。

『선생님?』

『네?』

『……』

『네?』

『선생님 지금 뭘 생각허세요?』

『아무것두……』

『왜 거짓말 허세요?』

『……』

『저 미국으루 공부가는줄 어떠케 아세요?』

『미국 가신다구 그리지 안헛서요?』

『글세요。그래두 공부간다군 내가 언제 그랫나요?』

『그럼 뭘허러 가시나요?』

『……』

『네?』

『……』

은심은 얼골만 붉어지면서 아무런 대답도 못한다。대답할말을 길에나 흘린것처럼 길바닥만 이리저리 살피다가 패랭이꼿 한송이를 꺽거든다。

『꼿 이쁘죠?』

『미국 그럼 뭘허러갑니까?』

『여행요』

은심은『결혼』대신에『여행』이나와버렷다。

『여행!』

『네』

은심은 얼골빗이 어내 가벼워진다。

『전에 참 학생、여행허구십다구그러섯지?』

『걸 다 기억허시네!』

『걸 다? 그것만 기억허는줄 알어요?』

『그럼 뭘 또 허세요?』

『……』

『뭘 또 기억허세요 그럼?』

『죄다 허죠。』

『뭘 죄다야요?』

『편지 읽을가요?』

『편지요? 무슨?』

『내헌테 보내던것 암송해 볼가요?』

『암송허시구 나설 필요치 안흐니깐 득술 모두 내주세군요?』

『어태두 그러케 단순허슈?』

『전 단순해요。복잡헌 사람들 부럽지 안허요。남 망신 그러케 시키시는법 어딧세요? 선생님두 그걸 두구두구 바드세야구요 저두그런 선생님인줄 모르구 편짐 드리구、말을 드리구헌 경솔루일생 벌받는거야요』

『그럼 은심 헌데두 지금 벌이거니하는 그런 괴롭이 잇서요?』

『누군 천치술 아세요?』

그러나 은심은 우서보인다。

그리고

『미국엔 우리 오빠두 잇구요 아는 사람이 만허요』

『오빠가 게세요?』

『그럼요! 사촌인데요 연전졸업허구 지금뽀스튼대학에서공부해요』

『그래요! 그리구 또 누가게신가요?』

『네』

『누가요? 그외?』

『아 오빠가 잇스니까 오빠는이 만홀거 안야요? 오빠아는인 나두다 이내아는사람들거 안야요?』

『퍽 낙천이시군!』

『그럼요 선생님두 인제 낙천가 되실테니 염려마세요』

『그럼가요?』

『비판이 변헌건 낙판바견여잔어요?』

치원은 한거름 떠러진 은심을 돌아본다。

은심은 정말 낙천가란듯이 우슴을 잡작한다。

라디오와用語 「어린이新聞」을말함

▼…제이방송(第二放送)에서『어린이신문』이란푸로는 뭇만들어가지고 지나간 한주일동안의잇섯던 중요한 일을친히 어린이에게 들려주는것가튼 헤사는 방송교육이라는 의미에서도 두손을들어 환영하지 안흘수업는 것이다。

▼…AK에서는 하루에 오전 오후로 나누어 적어도 두번씩은 어린이를 위하여 특별한 시간을 배정한다。따라서 그만큼 AK의 공로는 어린이교육에 잇서서 크고 무거운것이다。그러나 DK와 AK『푸로』면서이나 일하면부터 우화토지가아 …

▼…AK에서는 헤수엿스면 하는것이다。우의이는 고만두고라도 첫선 한짜로 어린이신문이라 소한 어린이에게 잇서서는 고 하지만 여기에는 여기 『어린이신문』이란 특수한 에 상응한 청취자의 표준 시간이 다만 피로롭고 지 여 잇슬을 엇다。그러나이 리한 시간이 아닐수업는것 이다。

든 방송자나 연구자외판 넘게 한 어야기를 구려어 엇ㅅ 에서 문제삼아 어야기 하려는것은 아니다。

▼…처음부터 현저 말하자면『어린이신문』의 쓰는 말은 좀더 부드럽고 쉽게 … 니라 홈이 재미잇는『뉴—스』가 아니면 안될것이다 ▲…부드럽을 하는지 아 … 무리늘어도 못알아들면 근본적으로 잘못이다。

▼…『어린이신문』이니 『어린이신문』이니 하는말은 소학교생들로서는 도저히 알아들을수업는 한 어휘가 아닌가。▼…쉽게、부드럽게、재미잇게하자!『어린이신문』의 당면한 명일의 숙제는 오로지·이것이 아니면 안될것이다。

趣味娛樂

「아리스·페이」의 "結婚" "一代記"

그는왜離婚을하기까지되엇나?

『스윙그』의 여왕『아리스·페이』와 그의남편인『토니—마—틴』씨와 사이의 이혼問제가일어나서 **소문** 은 소문을나코 한동안『헐리웃드』를 시끄럽게 하도니요즘에들디는 소문에 의할것가트면 이소문이 정말구체화해서 결혼해서 단 삼년이 지낼라말라함에도 불고하고『페이』는당당히 이혼소송을 제기하엿다한다。

×……×

『페이』는 일천구백십오년에 출생하엿다니까 이곳 식으로 따지면 올에 스물여섯된 셈이다。그는 어려서 연극을소하해서 고등여학교도 중도에 휴지브지 해버리고『나이트클럽』의 무대가수가 되엿던것이나 가수로서는 그다지 뛰어나는축은 못되엇다고한다。

×……×

일천구백삼십년 청울으로랑시에 유명하던『래뷰—』단인『조—지、화이트 스칸달스』의『코—러쓰 껄』로 들어간것이 말하자면 **행운** 의 첫출발이엇던것이다。그당시『스타—』의 후원자로서 모든 원조를하던『하이만 부셸』이란 변호사가『페이』의소질을 발견하고 장래 그로하여금 가수로서 성공을 시켜주겟다고 약속을 하엿던것이다。

×……×

『부셸』씨는 과연 약속대로 그후의『페이』를 격려해주엇고 기회만 잇스면 출세를지켜주려고 온갓노력을 아끼지 아햇다 그당시『페이』의 가슴에는 사랑의 불꼿치 타오르고 잇섯스니 상대는『루디—、바레—』라는 사나이엇다 그러나 그에게는 어미 안해가잇섯다。그런동중『바레—』의안해는 무슨 오해를 하엿듣지 **질투** 를 하고 마츰내는『바레—』를 상대로 이혼소송을 제기 하엿던것이다 이 때문에『페이』는 소문이 나빠지고 인끼도 떠러지기 시작하엿다 당시의 그의나이는 스물이엇다

×……×

이런 소문을 남겨논재『페인』는 어느날 표연이『헐리웃드』에 나타낫다 그가 처음 출연한 영화로서는『화장(化粧)하는독개비』라는 말이잇스나 하여튼 작품 하나를맛들적마다 이름을 엇게되어드디어『씽그、빼비、씽그』란 영화에 주연을 맛게까지 되엿섯다 그때에 그는 비로스『로니—마친』을 소개해서『로니—마친』과 출연을 시키엇다이 **영화** 것은 그들은 마침내 결혼까지 하게된것이다………『페이』의 경력이란대략 이가튼것에 지나지안는다

×……×

그러나 눈치빠른『허리웃드』의 비평가들는 두사람이 결혼하자 얼마 지나지 안하서『어울리지안는부부』라고하여 머지안흔 장래에 이혼을 하리라고 예상하엿다 행인지 불행인지 그후의『페이』는『쉬카고』『세기의낙원』등영화에서『파이롤·파워—』『로는』

『"마—틴"는 "페이"가먹여살리고 잇다』

이가튼 자못 불유쾌한 소문까지를 하기에 이른것이다『마—틴』은 일로 말미아아 박게도 잘나오지안코 번민한 아지 도디어 온들과 가튼든 결말을 짓게된것이다

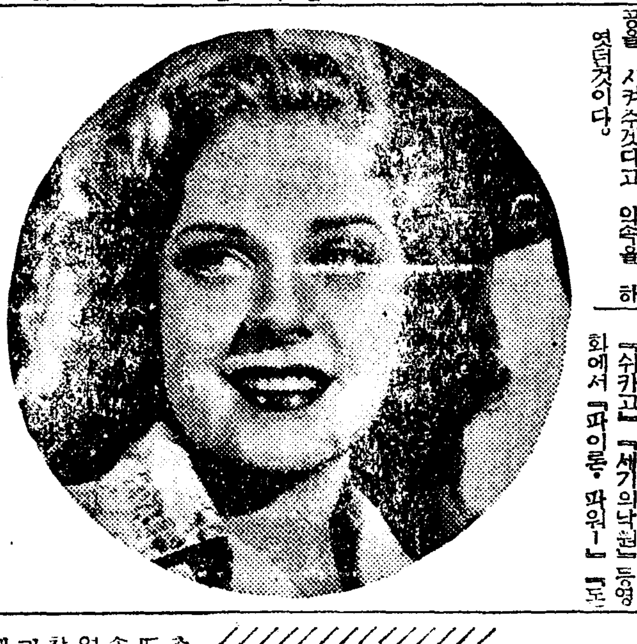

(사진은『아리스·페이』)

演劇映畵

映畵人協會 = 役員改選 =

영화령(映畵令)공포와 동시해서 지난삼월에 씩도이 역권을 개선하엿스나 그후에도 내부기구상 여러가지 결함을느끼게되어 현상태로서는 영화령실시후 제작단체로서는 자주적활동을 활발히 할수업게되엇다는바 일레를들것가트면 (1)회비납입의 칙체와 (2)집합에 출석률 불량과 (3)상호연락의불충분등 내부의회원들 사이에서도 상당히 불평이만흠으로 근일중으로 시기를보아서 회원총의의 의한 역원개선을 단행하고 강화책을 강구할터이라한다

『朝映』應募者 『테스트』擧行

얼마전에 조영(朝映)에서 모집한 연구생(硏究生)의 응모자는 총수 사백삼십명을 초과하여기세를 올리고 잇다는바 경성에서의 제일차 예선에서는 남자 이십이명 여배우 여덜명을 선출해서 지난일일 오전열한시부터 동사에서 최후 예선을 해서 그중 십여명을 뽑앗다는바 대구(大邱)와 평양(平壤)은 근일중으로 결정할 예정이라한다

映畵人協會에서 皇軍慰問品獻納

·조선영화인협회(朝鮮映畵人協會)에서는 황군의 위문을 하기 위하여 약이백원어치의 위문품을근일중으로 헌납하기로되엿는바 이위문품가운데는 문예봉(文藝峰)양을 비롯해서각 여배우의『푸로마이드』를너허 영화단체다운 특색을나타내고 잇스므로 군국에서도 감격하고잇다한다

海外珍聞 食人種도 文明해간다!

【『보』[illegible]發同盟】「食人種」의 나라로서유명한『아프리카』의 백이의(白耳義)영『콩고』에서 나서 큰『하르츠라—』라는『보스톤』대학 신학부의 일학년생이 자기나라의이야기를 한것에 의하것가트면 사람을 먹는다는 습관은『아프리카』에서도 요즈음 점점업서저 가고 잇다는것이다。

그의 말은 다음과갓다

『세상사람들은 토인이 사람을먹는다는것은 무슨조상의 의식가지 생각하고 잇는것갓습니다만 사실알고보면 그러치안습니다。그들은 적과차워서 적장(敵將)을 먹은일은 잇스나 먹기위해서 차우는것은 아닙니다。요즈에는 토인도 문명의공기를 마시어서 사람을 먹는다는(食人)습관도 거의업서지고 잇습니다。우리아버지는 이무지한 토인들을갈화시키기위해서『콩고』에가습니다만 토인들은 백인을실지 미워해서 대단히 위험하다고 합니다。

언제든 토인들은 백인들을 처음초대해서 잔치를 베풀고 노래를 하고 춤을 추고 논일이 잇서 백인들은 어쩌영문도 모르고 박수갈채를 조하햇스나 나중에 알아보니 그때의 토인들의 노래는

『이녀석들이 총만 가지지 안앗다면 금방 죽여서 먹어 버릴것이지만——』

海外短信 이락新興國 結婚奬勵金制定

【『바그닷드』發同盟】『메소포다미아』의 신흥국『이락』에서 최근『나허다?를러타』라하는 입구 증식 책을 쓰기 시작하엿다。그런데 이 나라에서는 혼인을 하려면 신랑이 그장인될 사람에게 거액의 납채금을 내지안흐면 안되는 풍속이 잇서서 젊은 남녀들의 결혼을 경제적으로 만들러든 현상이다。그래서『이락』정부는최근 포고를 내어 이 납채금의 금액을 제한하고 조혼의 폐풍을 업세려고 하고잇다。즉이 포고에 의하면 납채금은 십『디나』이십『디나』삼십『디나』(일『디나』는약 십삼원)의 세가지로 제한하고 이 금액을 초과할때에는 관헌(官憲)은 그 결혼을 취소 시길수 잇다는것이다。동시에 관리와 각 산업과게의 사용인은 그 고용수에게 결혼할때에는 이상 말한 납채금을 바틀수 잇다는 규정도 정하여 요컨대 인구를 끄는데 장려금성제를쓰게된것이다。

오디라 (RADIO)

修養講話 안해의道 (二日午後七時五分) 權相老

여자에게는 종인(從人)의의가잇다。유시에는 재가하여종부(從父)하고 가시에는 종인(嫁人)하여 종부(從夫)하고노시에는 종자(從子)하니 이것을일러서 삼종지의(三從之義)라고하니 그중에 종부의 의가가장 크므로 반드시부인이란부르디 부를종하여 섬인한다는 말이다。부인부지가 업스니 부의지를 종하고부인은 섬이업스니 부의성을종하 … 라는 말이잇고 그럼으로『지아비』라는 말이잇고 그럼으로『천(天)』이라는 말이잇다 … 하는 무시 무시한것이잇다는 것을 알엇습니다。』

連續講談 五平靑薩 (三日—五日午後九時十分) 申鼎言

천여(天與)자연지경을 신수천가산(嘉山郡?)에 대문회가 벌어진것이 이것은 유사이래처음보는 대문회로 열린다해서 수만명의 구경꾼이 생명을일케된것이나와 이상한일도는 오수백하(吳州白河)일대의 생활에 큰변화를보게되엇다。이배하란때에는 천촌(泉村)이란 조락이잇섯스나 이조락은 도처에서 다불이소사나는데서 짓게된것이다。그런데 대문회가 이러난뒤로는 물이말라 다하방을의불노 어들수업섯다。

二日(日)

◆午前六時(東)라디오體操 ◆同七時 宮城遙拜 ◆同一一時五〇分 氣象通報 ◆正午(東)時報 온돌에아두실것 ◆午後零時五分 俗曲 一、念佛 二、打鈴 三、시아위 四、굿거리 大笒 方龍賢 細笛 李忖 奚琴 金德鎭 杖鼓 韓成俊 ◆同零時三〇分 뉴—스 ◆同一時 名曲鑑賞(레코—드) 組曲『이베리아』알베니스作曲 解說 任東爀 ◆同四時 뉴—스 ◆實況 平南春季競馬實況(國語)(平壤)—平壤栗里競馬場으로부터中繼— ◆同六時三〇分 만돌린合奏 一、만돌린行進曲 高橋功作曲 二、軍隊行進曲 슈—베르트作曲 三、伊太利民謠 伊太利의노래 四、따뉴브江의 잔물결 이바노비치作曲 城大만도린구락부 指揮 水口安俊 ◆同六時五五分 修養講話『안해의道』 權相老 ◆同七時二〇分 뉴—스 天氣豫報 ◆同八時 歌謠曲 一、沙漠의路程記 二、鴨綠江의 三、夢 四、흥아타打鈴 五、鴨綠江 六、마음의戀歌 ◆同八時二五分 管弦樂 京城放送管弦樂團 ◆同八時四五分 朝鮮正樂傳習所員 ◆同九時 … ◆同九時三〇分 뉴—스 解說 ◆同九時四〇分(東)時報 뉴—스 ◆同一〇時 地方으로보내는뉴—스 ◆同一〇時一〇分 레코—드音樂

第二放送

◆午後零時五分(東)아코디온 ◆同一時(火) 傷病將士慰問 ◆同六時 ◆同六時三〇分(東)레포르타—쥬 ◆同七時二五分(東)歌謠 ◆同七時四〇分(東) 浪花節 ◆同八時一五分(東) 十分間講座 ◆同八時五分(東) 小說 ◆同九時(東) 琵琶

三日(月曜)

◆午前六時(東)라디오體操 ◆同七時 宮城遙拜 ◆同一〇時三〇分 家庭講座『조선조선의근본』 目睹 ◆正午(東)時報 온돌에아두실것 ◆午後零時五分 歌謠曲(레코—드) ◆同零時三〇分 뉴—스 ◆同一時一五分 婦人時間『婦人과料理』李軒求 ◆同四時 뉴—스 職業紹介 ◆實況 平南春季競馬實況(國語)(平壤)—平壤栗里競馬場으로부터中繼— ◆同六時三〇分『小國民의꿈』 ◆同六時五五分 어린이新聞 ◆同七時 文部省唱歌(四) 李相殷 ◆同七時二〇分 뉴—스 天氣豫報 ◆同八時(東) 管弦樂 … ◆同八時三〇分 唱劇調 一、短歌 天下泰平 二、唱劇調 沈淸歌 朴初仙 鼓手 韓成俊 ◆同八時五五分 京畿雜唱 一、赤壁歌 二、휘모리 三、바위打鈴 柳開東 梁國植 李昌培 ◆同九時一〇分 連續講談『五平靑薩』(一) 申鼎言 ◆同九時四〇分(東)時報 뉴—스 氣象通報·라디오메모·明日番組 ◆同一〇時 地方으로보내는뉴—스 ◆同一〇時一〇分 初步國語講座 (九) 宋今璇

第二放送

◆午後零時五分 (成)二曲 ◆同六時(東)少年講談 ◆同六時五五分 ◆同七時四〇分(東) 農家時間 ◆同八時 (東)小說 ◆同八時四〇分 (東)詩吟 ◆同九時(東)浪曲

四日(火曜)

◆午前六時(東)라디오體操 ◆同七時 宮城遙拜 ◆同一〇時三〇分 家庭메모 日用品時勢 ◆正午(東)時報 온돌에아두실것 ◆午後零時九分 歌謠曲(레코—드) ◆同零時三〇分 뉴—스 ◆同一時一五分 講演『銃後生活의기쁨』李秉岐 ◆同四時 뉴—스 職業紹介 ◆同四時五分 京城府民野球春季리—그戰實況 (國語) 殖銀對京電 ◆同六時三〇分 童話『愛國의孤兒』 延星欽 ◆同六時三〇分 獨唱 一、찔레꽃 二、가을 三、새보러가자 四、눈 … 一、마을의노래 二、바이올린 二、봄 三、자장가 四、 ◆同七時 音樂講座『音樂과家庭』 金永煥 ◆同七時二〇分 뉴—스 天氣豫報 ◆同七時三〇分 歌謠 一、 ◆同八時 講演『歐洲戰亂과日本』張德秀 ◆同八時三〇分 소프라노獨唱 一、여름 샤미나—드作曲 二、벨게데스의小夜曲 三、西班牙小夜曲 비제—作曲 四、타·파루라 이라데이엘作曲 五、歌劇『椿姬』中에서 祝杯의노래 베르디—作曲 朴景嬅 伴奏 李惠烈 ◆同八時五〇分 大笒獨奏 一、平調 二、羽調 三、調絃曲 金永根 ◆同九時四〇分(東)時報 뉴—스 氣象通報·라디오메모·明日番組 ◆同一〇時 地方으로보내는뉴—스 ◆同一〇時一〇分 中等國語講座 (五九) 金鳳姬

新綠名碁譜

白馬江邊殘花落 戰塲餘恨이夕陽笛聲

觀戰記 權秉郁

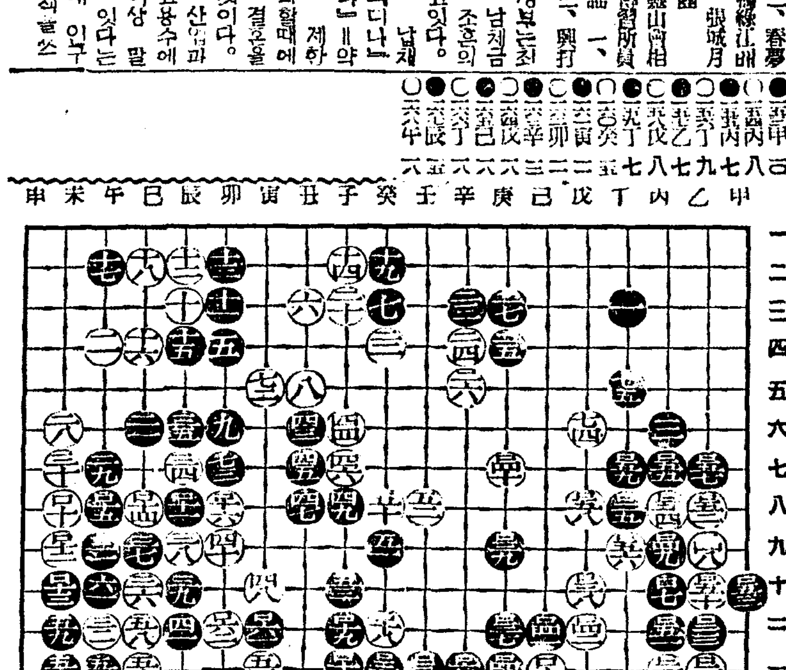

【11】

白 盧史楚·黑 金乘浩 (四目半出)

에『韓牛이不如韓先』라 잇는듯 黑一五五는 아마도 黑一五三은 到此情勢 使한 餘裕이다。차라리 丁의 어찌할수업는 甲의 一〇九도 連絡하엿더를 어떨가짐 白은率然自若하고 丙의 은 時日을 短縮할듯。白은 曲引하니 무슨 別味가 집싯 그困馬를 遁棄하고 外 치고말엇다。

部封職을 무게하니 오히려手入할 效果를 奏하엿다。이局部的戰鬪를 巡禮하다면 마치 白馬가 江邊에 쇠잔한 꼿처럼 떠러젓다…惜成이저。그러나 花落能成實이니 어찌그 代價가 업스리요。…戰塲의餘恨이 더욱 神奇한 白도 생각한다。白은 拔手하여 黑의 一五로 二子를 救하는 反映에 黑一子가 自粘하여 되엇다。이는 一石二鳥의 妙案이 아닌가。黑一六一以降으로 白午의 一八까지는 戰塲餘恨이 夕陽城外에 一兩聲으로 부치고말엇다。

스테—지·스크린 新婚日記 ⑥

언제나新婚氣分

『그"러"나"가"끔"싸"움"도"해요』

★柳玄 兪慶愛 班

극단 고협(高協)은 금년봄을 잡아 들면서부터 여러패의、신랑 신부를 만들어내엇다。연극부의나웅(羅雄)씨역시지난사월에 송수련(宋秀蓮)의『컴비』가 또다시기부에 이재현(李載玄) 그리고 중각생활을청산햇다。얼마전에 결혼해서 김한참 남부럽은신접사리를 채리고잇다는것은 어미 이곳에 소개한바와갓다。이들 외에또한『컴비』로서 지금이곳에서 소개할 유현(柳玄)·유경애(兪慶愛)의『컴비』가잇다。남편유현씨가 몹이 좋호리호리하고 어떠케 생각하면산알핀 여성다운 점이잇는데 대해서 부인 유경애씨는 비교적 건실하고 튼튼하고 여성적이라는보다도담서적인데가 만다。이들 역시 고협촌(高協村)에다 보금사리를 꾸며노핫나。그러니까 고협촌에는 세상의 신랑신부가 잇는셈이다。

『신혼재미가어떠십니까?』

부인을 붓들고 이것잘을 꺼내니 경애씨는 귀엽게 생긴 덧니를 살짝 들어내 보이며

『그전보던도 가치 고협에서 연극을 하여왓스니까、정달이지 신혼이래야 그러케 서먹서먹한 맛도업고 부끄럽거나 그러치도 안하요。』

『그럼 싸움을 만히 허시겟군요。』

하니

『쌈도 별로 안해요。어디 연극허랴 살림허랴 차움할틈이나 잇세야죠。』

『하고 용하게 대답을피한다。

『그래도 유현씨가 좀성미가 까다로운 분이니까 가끔 싸움이 터질걸요。』

이러케 한번 공격을 해도

『그러치도 안하요。』

부인의 대답은 역시 아까나다름업시 처음부터 남편을 옹호하기에 차근차근하다。

『대체 언제를 연애를 허셋습니까。그러케 바쁘시다면서。』

하고 짐짓 기사는 딴데로 말끄를 돌리고 부인과『허스』의 얼굴을 번갈라 처다보니그들의 입ᄉ가에는 똑가치 고요한 웃슴이 떠돌뿐—。

『아마 복지만리(福地萬里)를 촬영할때죠?』

인도『허스』도 그러라고자백을 한다。

사실 그전부터도 두분중의 어느편이든지 좌사랑을 느끼고 잇섯든것은 말할것도 업다。

그러다가 마침내는 복지만리촬영차로 신경(新京)으로 갓다가 기회를다서 가슴속에 기꺼기의 뭉치고 서린 생각을 툭털어노코 말하자면 사랑의 고백을 하엿음에는 틀림업스리라고 넘겨집고

『그래 누가 먼저 고백을 하셧습니까』

하니

『고백이라뇨?』

하고 힐끗 처다보는 문은 부인이고 다음은 부군 유현씨다。

『사랑의고백말씀입니다』

『온 별말씀을—。저이끼리 뭐 고백이니 그러것이 어디잇겟습니까。』

『그래도 그게 다 순서 아닙니까。』

『그거야 뭐 빼앗쇼』

『빼허다뇨?』

『아 여자편에서 먼저고백을 햇겟죠 뭐。』

하다。그러니까부인은약간 귀미를 붓이며

『아이 어쩌면 저러케 거짓말을—。내가 언제 먼저뒤다구 엽이나 떼세요』

하고 남편 유씨에게 총뿌리를 드려댄다。

『그럼 누가 먼저 그것서?』

『그래 내가먼저 선수를걸엇세요?』

『그럼。』

『아이 어쩌면—?』

이래서 공연이 말다툼이 시작되엇다。그냥 이대로내버려두엇다가는 아무래도결파가 조직모환직 가라서기자는

『소문에 들으니까 유현씨가 상당히 열을 내신 모양이던데。』

하고 말햇다。그러니까유현씨는 또 유현씨대로

『앗다 아무러면어떱니까』

하고 슬쩍 눙처버린다。

『아프로도 꾸준히 연극을 하실작정입니까?』

『그럼요。』

『어디?고협에서 연구히하실 작정입니까?』

하니 그러라고 고개를끄덕거러며

『연극을하면 꿋꿋내 고협에서 해야죠。연극을안하고 다른 장사나 월급생이를하면 모르지만——。』

구든결심이 가득찬미듬직한 표정을 해보인다。

그리고 다시 천천히 침착한목소리로 말을 계속한다。

『고협은、그야말로 우리들이 다닥이 월급이나 타먹고잇는 다른사업가튼 사람의 극단은 아닙니다。고협이잘되면 우리도 잘되고 그뿐 아니라 고협이잘못되면 거기에따라서 우리도 잘못되는것입니다。하나하나가 주주(株主)들이되어잇고 기둥이되어잇는속의 우리들의 가정이고 우리들의 생명입니다。』

하다。여페서 부인도 남편의말이 절절이 올타고말끗마다 머리를 끄덕거리어 동의를 표한다。

극단 고협은 이러케 건실한배우들의 일군으로인해서팔마다 해마다 무럭무럭 자라고 잇는것이리라。

『그런데 인제 얼른 애기를 나세야지——。』

하고 눈치를보니 부인은역시 무대에서보다 표정과 동작이 모두 어색해지며

『뭐、맘대로 하나요。』

하다。

집에서 흠나닷스니 이헐은부는 다음공연에 마른 배억을 의숙히 하기위하여 서로 머리를 맛대고 의론을 해가며 대본을 읽는것이 한 일이다다。

『그럼 이만 실례하겟습니다。』

하고 자리를 일어서려니

『아니 가만허솜 기다리세요。지금 차를 준비한는중이니까——。』

하고 부인은 살몃이 일어나 밖으로 나갓다。

부군 유현씨와 기자만 남엇다。조그만 책상 하나만 노힌 정결한 반칸에는 압뒤로 열어노흔 문과 창으로부터 시원한 바람이 불어와 그냥 누어서낫잠이래도 자고시픈 충동을 느끼게한다。

『세간……?』

하고 물으니、

『인제 차차 장만허죠。』

하며 우숨을 석기 말끝을 흐리어버린다。

달그럭 달그럭……。

『어디 새색씨의 자랑이는 솜씨좀 봐야겟군요。』

하며 슬그머니 부군에게 농을부치니까

『뭘 험담해야죠。』

하며 어디까지나 겸손하기를잇지 안는다。

우리는、나란히 들어누어 서담배를 피어물고 차가들어오기만 기다리고 잇섯다。

大陸劇場
6月2日ヨリ上映時間表
望郷 10•30
ニュース 12•05 3•35 7•10
テキサス決死隊 12•15 3•45 7•20
望郷 2•00 5•25 9•00
次週 [illegible]

若草東寶
6月2日よりの上映時間表
海軍爆撃隊 9•30
男對男 10•50 1•49 4•25 7•15
ニュース 12•05 2•55 5•40 8•30
海軍爆撃隊 12•15 3•05 5•50 8•40

明治座
6月1日2日上映時間表
叩き出した幸福 10•00 1•04 4•05 7•15
ニュース 10•35 1•39 4•40 7•50
水戸黃門 10•45 1•49 4•53 8•00

和信映画館
六月四日マデ 上映時間 午前十時半ヨリ午後八時半マデ續映
大日本ニュース パラマウントニュース
音樂映畵 華麗ナルワルツ
科學映畵 地下鐵ノ出來ルマデ
スーポッ映畵 水泳日本
極彩色 科學映畵 化粧品ノ出來ルマデ
漫畵 ミッキー短篇
鍾路和信內六階

京城寶塚劇場
ニュース 11•00 2•40 6•30
大江戸百鬼 11•10 2•50 6•40
大進軍 12•20 4•00 7•50
ニュース 1•10 5•00 8•50
春ひらく 1•20 5•10 9•00
黃金座改め

桃花劇場
六月二日…四日
新鋭時代劇 お江戸奴侍 大谷日出夫 尾上榮五郎 森静子
東寶映畵 若い仲間 月田一郎 里見藍子 大川平八郎
エンパイヤ映畵 三人死刑囚 コレウエータル マリイトーラン

優美館
六月二日より大公開
ユニヴァサル超特選 大冒險大活劇 大平原猛虎隊 二十六卷 前篇十卷上映
ジョンマックブラウン リンキルバート主演
新興キネマ東京大作 愛情一筋道 河津清三郎 小路ふみ子主演
リパブリック超特作 日本版 大都會の歡呼 フイルレーガン主演
事變ニュース 次週六日より 大平原猛虎隊 中篇八卷
東宝映畵 若き日の饗歌

第一劇場
六月一日ヨリ四日間 突然衍期六日興行
廿世紀フォックス超大作 紅の翼 アリス・フエリ ナンシー・ケリー コンスタンス・ベネット主演
東寶映畵新特作 ロッパの新婚旅行
極光映畵新特作 朝鮮映畵 漁火 いさりび
次週豫告六日ヨリ 颶風(ハリケーン) 密林ノ復讐 東京ブルース

京劇 本町
六月一日—六日マデ 上映番組ト時間表
新興京都特作 天祿 だんだら染 仇なさけ
第一回 十時半 第二回 四時半 第三回 七時半
從前通リ後入替無シ
大衆活劇 女人時代の告白 ある女辯護士
次週封切

新富座
六月二日—六日 大衆料金 卅錢均一
授業料 (松竹蒲田)
新興京都特作
ワーナー特作 太平洋の翼 ジョージ・ブレント オリヴィア・デハヴィランド ジョン・ペイン